

A black and white photograph of water splashing, with many droplets and bubbles in motion, creating a dynamic and textured background.

5 września 2017 r.

# NOWE PRAWO WODNE 2017

KOMPENDIUM OBOWIĄZUJĄCYCH PRZEPISÓW

Mikołaj **MAŚLIŃSKI**

SMM Legal | Doktorant na WPiA UAM

# SKALA REFORMY

8

Liczba implementowanych dyrektyw

45

Liczba zmienianych ustaw

574

Liczba artykułów ustawy

577

Liczba stron ustawy wraz z uzasadnieniem

927

Łączna liczba stron projektowanych aktów wykonawczych wraz z ich uzasadnieniem

## CELE NOWEGO PRAWA WODNEGO

(...) wprowadzenie instrumentów zapewniających osiągnięcie celu Ramowej Dyrektywy Wodnej, jakim jest **pełna realizacja zlewniowej polityki gospodarowania wodami** spełniającej kryteria:

- funkcjonalności i bezpieczeństwa oraz zrównoważonego rozwoju
- efektywności ekonomicznej
- trwałości ekosystemów
- akceptacji społecznej



## CEL NOWEGO PRAWA WODNEGO

*(...) w ramach wypełnienia warunkowości ex ante uruchomienia środków pochodzących z programów operacyjnych Unii Europejskiej na lata 2014–2020 oraz zgodnie z art. 9 Ramowej Dyrektywy Wodnej postuluje się wprowadzenie systemowego rozwiązania zrównoważonego gospodarowania zasobami wodnymi opartego na*



systemie opłat za usługi wodne



**NOWE**

**PRAWO WODNE**



**AKTUALNY STAN GRY**

# PRZEBIEG PROCESU LEGISLACYJNEGO

20 lipca 2017

Sejm przyjął ustawę  
Prawo wodne

2 sierpnia 2017

Podpisanie ustawy  
przez prezydenta

21 lipca 2017 ustawę  
przekazano Prezydentowi

23 sierpnia 2017  
ogłoszenie ustawy  
(Dz.U. z 2017 r., poz. 1566)

Wejście w życie  
ustawy  
1 stycznia 2018

Część przepisów nPW weszła w życie z dniem  
następującym po dniu ogłoszenia, a w tym:

**nowa definicja ścieków**

znowelizowane przepisy ustawy  
o zbiorowym zaopatrzeniu w  
wodę i odprowadzaniu ścieków  
dot. **ochrony jakości wód**



Z DNIEM NASTĘPUJĄCYM  
PO DNIU OGŁOSZENIA



Rozpoczął się proces organizacji  
**Państwowego Gospodarstwa  
Wodnego „Wody Polskie”**.



# PRZEBIEG PROCESU LEGISLACYJNEGO

## Wydłużone *vacatio legis*

**1 stycznia 2020**

### Art. 274 pkt 1

Wejście w życie górnych jednostkowych stawek opłat za usługi wodne za pobór wód w formie opłaty stałej.

Do dnia 31 grudnia 2019 r. górne jednostkowe stawki opłat za pobór wód w formie opłaty stałej będą **na poziomie preferencyjnym (przejściowym) i będą wynosiły odpowiednio:**

- 1) za pobór wód podziemnych – 500 zł na dobę za 1 m<sup>3</sup>/s
  - 2) za pobór wód powierzchniowych – 250 zł na dobę za 1 m<sup>3</sup>/s
- za określony w pozwoleniu wodnoprawnym albo w pozwoleniu zintegrowanym maksymalny pobór wody.

**1 stycznia 2021**

### Art. 36 ust. 1–3 oraz 6 i 7 oraz art. 303 ust. 1 i 4

Wejście w życie obowiązków dotyczących **stosowania przyrządów pomiarowych** do poboru wód i wprowadzania ścieków do wód lub do ziemi.

Wprowadzenie okresu przejściowego ma na celu umożliwienie zamontowania tych przyrządów w zakładach, które pobierają wodę (wprowadzają) ścieki.

## PRZEPIS PRZEJŚCIOWY

### Art. 558 nPW

Wprowadzenie opłat za usługi wodne **nie może stanowić podstawy do zmiany taryf**, o których mowa w przepisach ustawy z dnia 7 czerwca 2001 r. o zbiorowym zaopatrzeniu w wodę i zbiorowym odprowadzaniu ścieków (Dz. U. z 2017 r. poz. 238 i ...), określonych na rok 2018 oraz rok 2019.

**ZAMROŻENIE  
— TARYF —**

„MARTWY PRZEPIS”

?





MAPA KLUCZOWYCH

# ZMIAN

utworzenie  
PGW „Wody  
Polskie”

ochrona wód  
przed azotanami

system opłat za  
usługi wodne

zgody  
wodnoprawne

ochrona ujęć  
wody

zarządzanie  
ryzykiem  
powodziowym

system  
informacyjny  
gospodarki  
wodnej



NAJWAŻNIEJSZE ZMIANY  
**GMINY I POWIATY**

**1** KOMPETENCYJNE

**2** KADROWE

**3** FINANSOWE

**4** SPRAWOZDAWCZE

**5** ORGANIZACYJNO-PLANISTYCZNE

1

## ZMIANY KOMPETENCYJNE



Icons from [www.flaticon.com](http://www.flaticon.com)

# CENTRALIZACJA

ZARZĄDZANIA ZASOBAMI  
WODNYMI





ORGANY WŁAŚCIWE  
W SPRAWACH  
„GOSPODAROWANIA  
WODAMI”

**1** minister właściwy do spraw gospodarki wodnej

**2** minister właściwy do spraw żeglugi śródlądowej

**3** Prezes PGW Wody Polskie

**4** dyrektor regionalnego zarządu gospodarki wodnej PGW Wody Polskie

**5** dyrektor zarządu zlewni PGW Wody Polskie;

**6** kierownik nadzoru wodnego PGW Wody Polskie

**7** dyrektor urzędu morskiego;

**8** wojewoda;

**9** starosta;

**10** wójt, burmistrz lub prezydent miasta.



ORGANY WŁAŚCIWE  
W SPRAWACH  
„GOSPODAROWANIA  
WODAMI”

**1** minister właściwy do spraw gospodarki wodnej

**2** minister właściwy do spraw żeglugi śródlądowej

**3** Prezes PGW Wody Polskie

**4** dyrektor regionalnego zarządu gospodarki wodnej PGW Wody Polskie

**5** dyrektor zarządu zlewni PGW Wody Polskie;

**6** kierownik nadzoru wodnego PGW Wody Polskie

**7** dyrektor urzędu morskiego;

**8** wojewoda;

**9** starosta;

**10** wójt, burmistrz lub prezydent miasta.



## REFORMA SYSTEMU

### Art. 525. ust. 7 nPW

Krajowy Zarząd Gospodarki Wodnej oraz regionalne zarządy gospodarki wodnej będące państwowymi jednostkami budżetowymi **stają się jednostkami organizacyjnymi Wód Polskich.**



## WODY POLSKIE

### Art. 239 nPW

1. Wody Polskie są **państwową osobą prawną** w rozumieniu art. 9 pkt 14 ustawy z dnia 27 sierpnia 2009 r. o finansach publicznych (Dz. U. z 2016 r. poz. 1870, 1948, 1984 i 2260 oraz z 2017 r. poz. 60, 191 i 659).

2. Siedzibą Wód Polskich jest **Warszawa**.

## WODY POLSKIE

### W skład Wód Polskich wchodzi następujące jednostki organizacyjne:

- 1) Krajowy Zarząd Gospodarki Wodnej z siedzibą w Warszawie;
- 2) regionalne zarządy gospodarki wodnej (...)
- 3) zarządy zlewni
- 4) nadzory wodne

## ZARYS SYTEMU ZARZĄDZANIA ZASOBAMI WODNYMI

**Art. 12. nPW.** Zarządzanie zasobami wodnymi jest realizowane z uwzględnieniem podziału państwa na **obszary dorzeczy, regiony wodne i zlewnie.**



Innymi słowy, zarządzanie zasobami wodnymi nie pokrywa się z administracyjnym podziałem kraju, lecz kryterium zasadniczym jest podział państwa **na obszar dorzeczy i regiony wodne.**



## AKTUALNE RZGW

1. Gdańsk
2. Gliwice
3. Kraków
4. Poznań
5. Szczecin
6. Warszawa
7. Wrocław

## NOWE RZGW

8. Białystok
9. Bydgoszcz
10. Lublin
11. Rzeszów



Mapa: Aktualna właściwość RZGW na tle podziału administracyjnego Polski wg województw

Źródło: [http://www.rzgw.gda.pl/cms/site.files/image/RZGW7\\_woj6.png](http://www.rzgw.gda.pl/cms/site.files/image/RZGW7_woj6.png)



# 1

## ZMIANY KOMPETENCYJNE

Część zadań przypisanych  
obecnie JST zostanie  
przekazanych  
**PGW Wody Polskie.**

### PRZYKŁAD

Starosta (prezydent miasta na prawach powiatu) zostanie z dniem 1 stycznia 2018 r. pozbawiony kompetencji do wydawania pozwoleń wodnoprawnych.

## CENTRALIZACJA

ZARZĄDZANIA ZASOBAMI  
WODNYMI



# 1

## ZMIANY KOMPETENCYJNE – GMINA

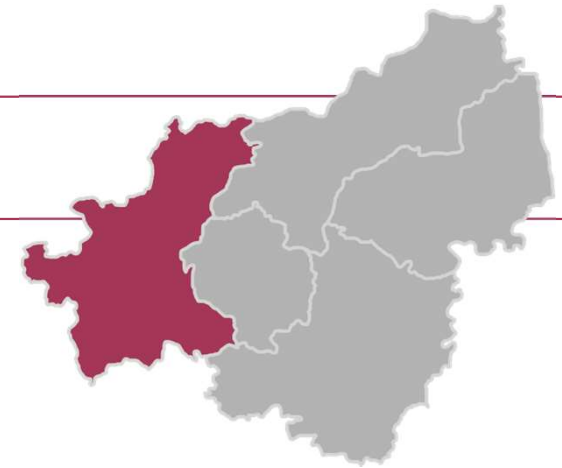

### 1. Przegląd aglomeracji

- ✓ Wójt, burmistrz lub prezydent miasta **co 2 lata** będzie dokonywał przeglądu obszarów i granic aglomeracji.
- ✓ Aktualnie przeglądu aglomeracji dokonuje **marszałek województwa.**

# 1

## ZMIANY KOMPETENCYJNE – GMINA

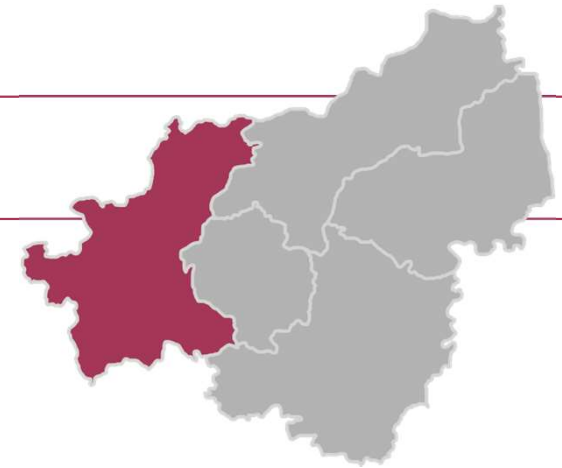

### 2. Wyznaczanie aglomeracji

✓ Aglomeracje będzie wyznaczać, w drodze uchwały będącej aktem prawa miejscowego, **rada gminy**.

✓ Aktualnie aglomeracje wyznacza, w drodze uchwały, sejmik województwa.

# 1

## ZMIANY KOMPETENCYJNE – GMINA

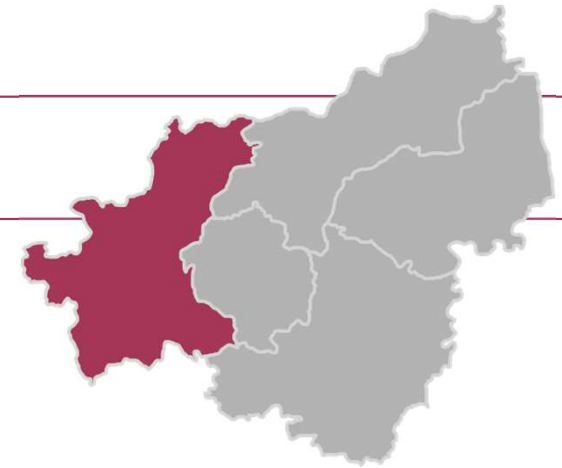

### 3. Ustalanie wysokości i pobieranie opłat za usługi wodne

- ✓ Wójt (burmistrz lub prezydent miasta) będzie ustalał, wysokość opłat za usługę wodną za „**zmniejszanie naturalnej retencji**”

# 1

## ZMIANY KOMPETENCYJNE – GMINA / POWIAT

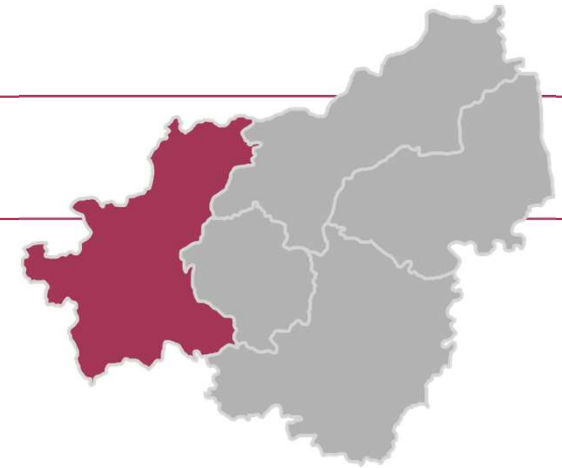

### 4. Możliwość zawierania porozumień dot. cieków wodnych

✓ **Jednostki samorządu terytorialnego i ich związki** uzyskają (obok nadleśniczych) możliwość wykonywania praw właścicielskich Skarbu Państwa w stosunku do śródlądowych wód płynących znajdujących się w granicach JST

✓ Warunek: **zawarcie porozumienia**



# 1

## ZMIANY KOMPETENCYJNE – POWIAT



### 5. Pozbawienie zadania związanego z wydawaniem pozwoleń wodnoprawnych

- ✓ Zarówno starosta, jak i marszałek województwa zostanie pozbawiony kompetencji do wydawania **pozwoleń wodnoprawnych**.

# 1

## ZMIANY KOMPETENCYJNE – POWIAT



### 6. Pozbawienie zadania związanego z wydawaniem decyzji w sprawie linii brzegu

- ✓ Zarówno starosta, jak i marszałek województwa zostanie pozbawiony kompetencji do wydawania decyzji w sprawie ustalenia linii brzegu



SMM LEGAL

# NAJWAŻNIEJSZE ZMIANY GMINY I POWIATY

**1** KOMPETENCYJNE

**2** KADROWE

**3** FINANSOWE

**4** SPRAWOZDAWCZE

**5** ORGANIZACYJNO-PLANISTYCZNE



PRZESUNIĘCIE  
PRACOWNIKÓW DO

---

**WÓD POLSKICH**

## 2

## ZMIANY KADROWE

### Art. 542 ust. 6 nPW\*

Do dnia wejścia w życie niniejszej ustawy starostowie opracują i prześlą ministrowi właściwemu do spraw gospodarki wodnej **wykazy pracowników starostw powiatowych** realizujących zadania starostów określone w przepisach ustawy uchylanej w art. 573, uwzględniając dotychczasowe przygotowanie zawodowe tych pracowników oraz zakres wykonywanych dotychczas czynności.

*\*na mocy art. 574 pkt 1 nPW wchodzi w życie z dniem następującym po dniu ogłoszenia*



PRZESUNIĘCIE  
PRACOWNIKÓW DO

---

**WÓD POLSKICH**

## 2

## ZMIANY KADROWE

### Art. 542 ust. 9 nPW\*

**Z upływem miesiąca od dnia zawiadomienia pracowników** starostw powiatowych, o których mowa w ust. 6, o treści wykazów, o których mowa w ust. 6, **pracownicy starostw powiatowych wymienieni w tych wykazach stają się z mocy prawa pracownikami Wód Polskich**. Przepisy art. 23<sup>1</sup> ustawy z dnia 26 czerwca 1974 r. – Kodeks pracy stosuje się odpowiednio.

*\*na mocy art. 574 pkt 1 nPW wchodzi w życie z dniem następującym po dniu ogłoszenia*

## 2

## ZMIANY KADROWE

### Art. 542 ust. 1 nPW\*

Do dnia wejścia w życie niniejszej ustawy **marszałkowie województw** oraz **kierownicy wojewódzkich samorządowych jednostek organizacyjnych realizujących zadania marszałków województw** określone w przepisach ustawy uchylanej w art. 573 opracują i prześlą ministrowi właściwemu do spraw gospodarki wodnej oraz właściwym wojewodom wykazy pracowników tych urzędów i jednostek organizacyjnych, uwzględniając zakres wykonywanych dotychczas czynności.

*\*na mocy art. 574 pkt 1 nPW wchodzi w życie z dniem następującym po dniu ogłoszenia*



PRZESUNIĘCIE  
PRACOWNIKÓW DO  

---

WÓD POLSKICH



## 2

## ZMIANY KADROWE

### Art. 542 ust. 4 nPW\*

**Z upływem miesiąca od dnia zawiadomienia** pracowników urzędów i jednostek organizacyjnych, o których mowa w ust. 1, o treści wykazów, o których mowa w ust. 1, pracownicy tych urzędów i jednostek organizacyjnych wymienieni w wykazach, o których mowa w ust. 1, **stają się z mocy prawa pracownikami:**

- 1) Wód Polskich albo
- 2) właściwych urzędów wojewódzkich, jeżeli wykonują zadania związane z utrzymywaniem wojewódzkich magazynów przeciwpowodziowych.

*\*na mocy art. 574 pkt 1 nPW wchodzi w życie z dniem następującym po dniu ogłoszenia*



PRZESUNIĘCIE  
PRACOWNIKÓW DO  
**WÓD POLSKICH**



SMM LEGAL

# NAJWAŻNIEJSZE ZMIANY GMINY I POWIATY

1

KOMPETENCYJNE

2

KADROWE

3

FINANSOWE

4

SPRAWOZDAWCZE

5

ORGANIZACYJNO-PLANISTYCZNE



# 3

## ZMIANY FINANSOWE

### POZBAWIENIE GMIN i POWIATÓW DOCHODÓW

---

Z TYTUŁU OPŁAT ZA POBÓR  
WÓD I WPROWADZANIE  
ŚCIEKÓW DO WÓD LUB  
DO ZIEMI



## Schemat nr 1

### Opłaty za pobór wód (aktualny system opłatowy/ system po zmianach)

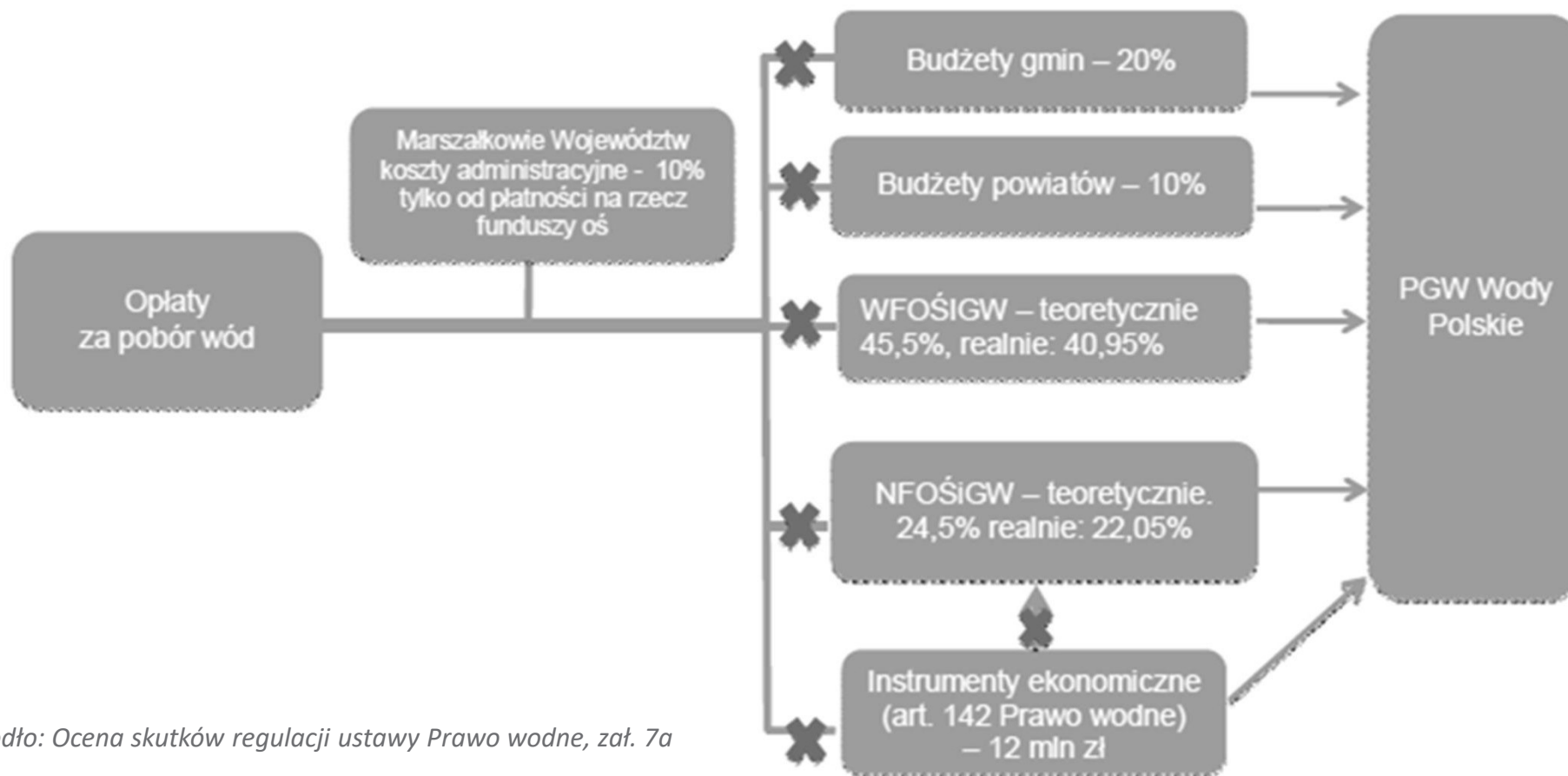

Źródło: Ocena skutków regulacji ustawy Prawo wodne, zał. 7a

## Schemat nr 2

### Opłaty za wprowadzanie ścieków do wód i do ziemi (aktualny system opłatowy/ system po zmianach)

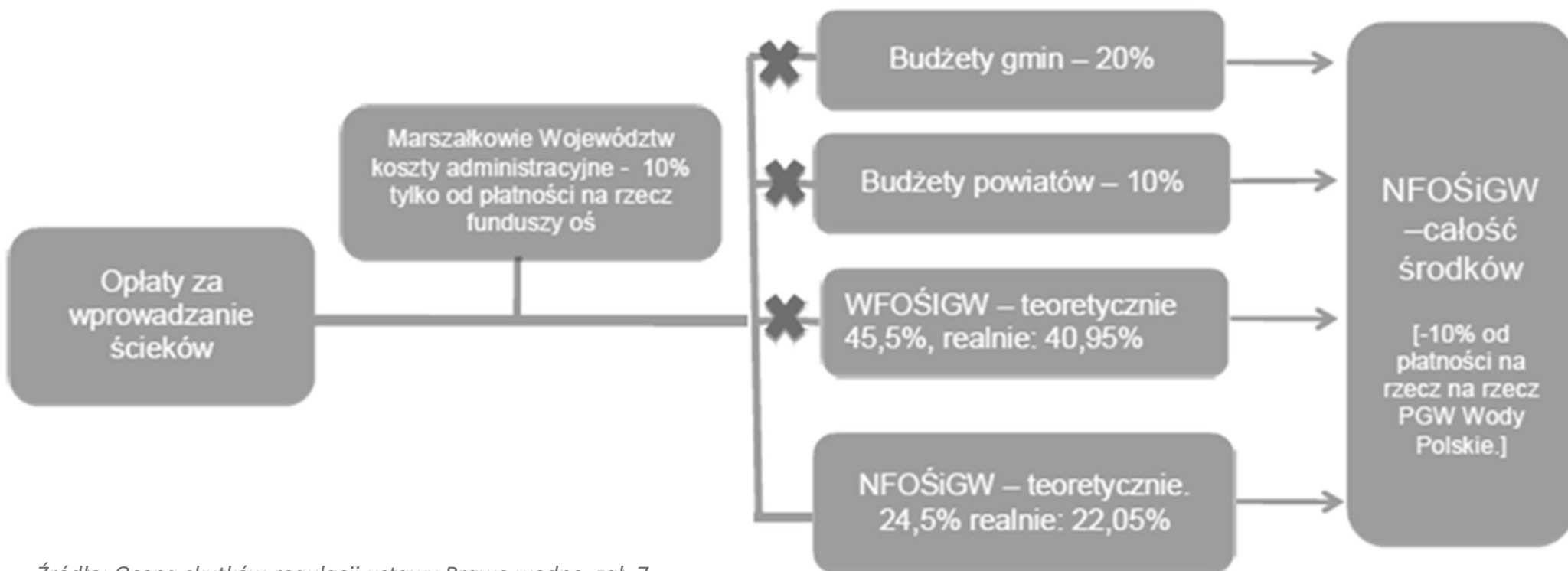

Źródło: Ocena skutków regulacji ustawy Prawo wodne, zał. 7

# 3

## ZMIANY FINANSOWE

### RYZIKO OBCIĄŻENIA

---

OPŁATAMI ZA ZMNIEJSZENIE  
NATURALNEJ RETENCJI







## Przesłanki uiszczania opłaty za zmniejszenie naturalnej retencji terenowej z art. 269 ust. 1 pkt 1 nPW

### zmniejszenie naturalnej retencji terenowej

na skutek wykonywania na **nieruchomości o powierzchni powyżej 3500 m<sup>2</sup>**

**robót lub obiektów budowlanych** trwale związanych z gruntem mających wpływ na zmniejszenie tej retencji

**PRZEZ**

**wyłączenie więcej niż 70 % powierzchni** nieruchomości z powierzchni biologicznie czynnej

na obszarach **nieujętych w systemy kanalizacji otwartej lub zamkniętej;**



SMM LEGAL

# NAJWAŻNIEJSZE ZMIANY GMINY I POWIATY

1

KOMPETENCYJNE

2

KADROWE

3

FINANSOWE

4

SPRAWOZDAWCZE

5

ORGANIZACYJNO-PLANISTYCZNE



## 2

## ZMIANY SPRAWOZDAWCZE

### Art. 89 nPW

- ✓ Gminy będą przedkładały Wodom Polskim, corocznie nie później niż do **dnia 31 stycznia**, sprawozdania z realizacji krajowego programu oczyszczania ścieków komunalnych
- ✓ Aktualnie sprawozdania gminy składają do marszałków województwa (art. 43 ust. 3c uPW) w terminie do 28 lutego.





SMM LEGAL

# NAJWAŻNIEJSZE ZMIANY GMINY I POWIATY

**1** KOMPETENCYJNE

**2** KADROWE

**3** FINANSOWE

**4** SPRAWOZDAWCZE

**5** ORGANIZACYJNO-PLANISTYCZNE

## 2

## ZMIANY KADROWE

✓ Nowelizacja ustawy z dnia 27 marca 2003 r. o planowaniu i zagospodarowaniu przestrzennym mająca na celu przyznać określone kompetencje Wodom Polskim w zakresie m.in. sporządzania studium oraz MPZP

✓ Zaostrzenie standardów dot. tworzenia kąpielisk

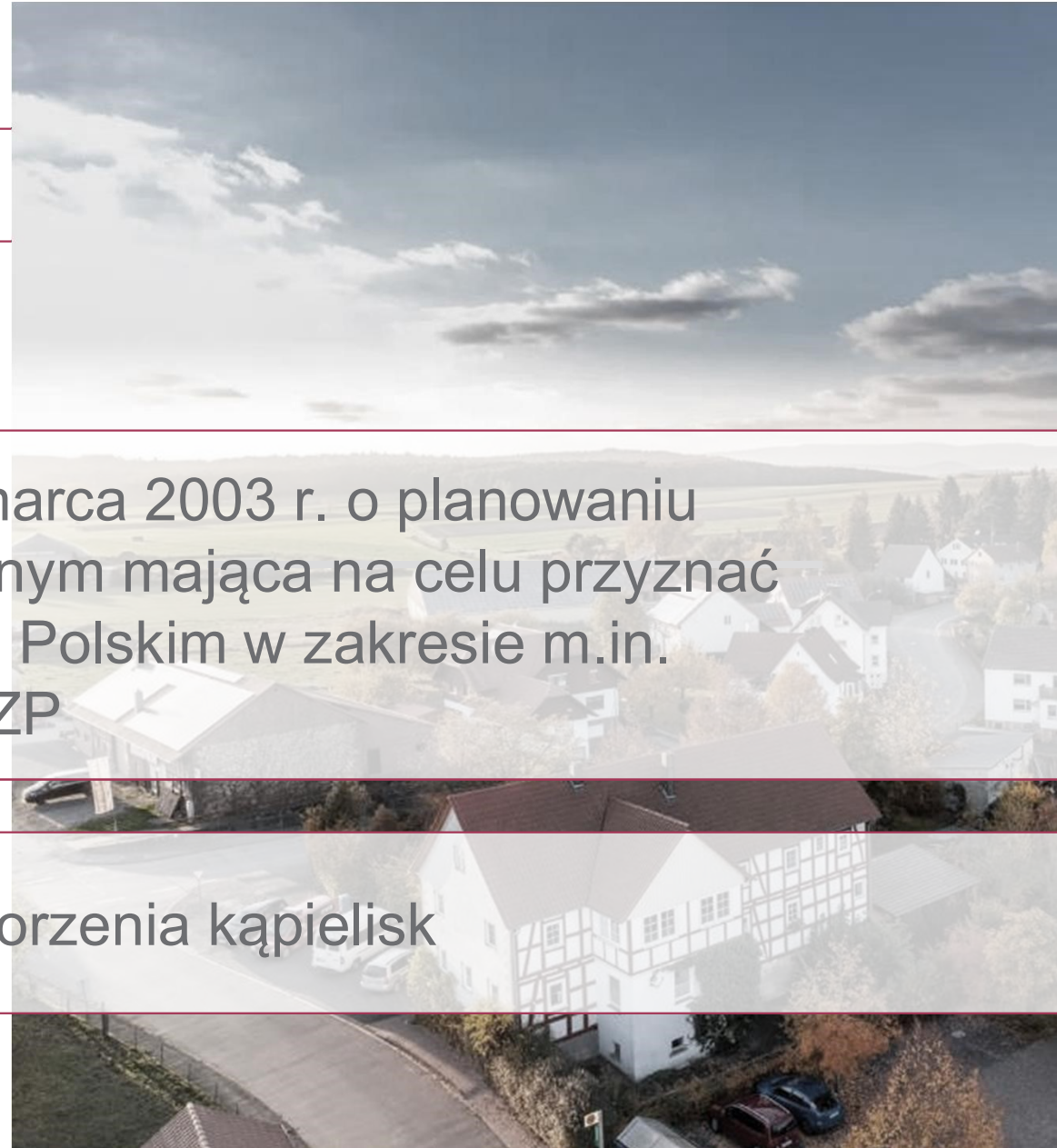





NAJWAŻNIEJSZE ZMIANY  
**SPÓŁKI WOD-KAN**

**1** FINANSOWE

**2** PROCEDURALNE

**3** ŚRODOWISKOWE (OCHRONA WÓD)

**4** TARYFOWE (REGULACYJNO-KONTROLNE)



NAJWAŻNIEJSZE ZMIANY

# SPÓŁKI WOD-KAN

**1** FINANSOWE

**2** PROCEDURALNE

**3** ŚRODOWISKOWE (OCHRONA WÓD)

**4** TARYFOWE (REGULACYJNO-KONTROLNE)



Jak jest dzisiaj?



## INSTRUMENTY EKONOMICZNE W GOSPODAROWANIU WODAMI ORAZ OCHRONIE WÓD JAKO ELEMENTU ŚRODOWISKA

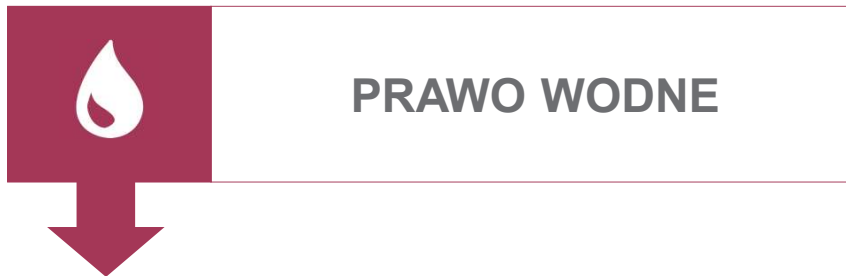

Instrumenty ekonomiczne służące gospodarowaniu wodami *sensu stricte*

- 1) należności za korzystanie ze śródlądowych dróg wodnych oraz urządzeń wodnych stanowiących własność Skarbu Państwa, usytuowanych na śródlądowych wodach powierzchniowych;
- 2) opłaty za oddanie w użytkowanie obwodu rybackiego
- 3) opłaty za oddanie w użytkowanie gruntów pokrytych wodami
- 4) opłata za przygotowanie i udostępnienie danych z katastru wodne w innej formie niż określona w art. 155 ust. 2 i 3 PW
- 5) opłaty z tytułu umów dotyczących wykonywania rybactwa śródlądowego

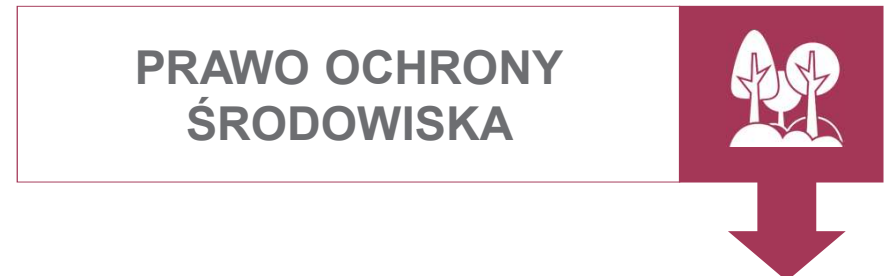

Środki finansowo-prawne ochrony środowiska

- 1) opłata za korzystanie ze środowiska;**
- 2) administracyjna kara pieniężna;
- 3) zróżnicowane stawki podatków i innych danin publicznych służące celom ochrony środowiska.

## OPŁATY ZA KORZYSTANIE ZE ŚRODOWISKA

PRAWO OCHRONY ŚRODOWISKA



art. 273 ust. 1 wskazuje co jest objęte  
**opłatą za korzystanie ze środowiska**

wprowadzanie ścieków  
do wód lub do ziemi

pobór wód

## GÓRNE STAWKI OPŁAT OKREŚLA

### Art. 290 POŚ

z zastrzeżeniem art. 291 ust. 1 górne stawki opłat wynoszą:

- (...)
- 3 zł za pobór 1 m<sup>3</sup> wody podziemnej;
- 1,50 zł za pobór 1 m<sup>3</sup> wody powierzchniowej;
- 3 zł za 1 m<sup>2</sup> powierzchni na jeden rok, z której odprowadzane są ścieki, o których mowa w art. 3 pkt 38 lit. c (deszczówka);



Uzupełnieniem przepisów ustawowych jest **rozporządzenie Rady Ministrów z dnia 12 października 2015 r. w sprawie opłat za korzystanie ze środowiska** (Dz.U. z 2015 r., poz.1875 ze zm.), które precyzuje stawki opłat.



## OPŁATY ZA KORZYSTANIE ZE ŚRODOWISKA

### § 4 Rozporządzenie RM z 12 października 2015 r. w sprawie opłat za korzystanie ze środowiska

1. **Jednostkowa stawka opłaty za pobór jednego m<sup>3</sup>:**
  - 1) wody podziemnej - wynosi 0,115 zł;
  - 2) wody powierzchniowej śródlądowej - wynosi 0,057 zł.
  
2. Jeżeli pobrana woda zostanie wykorzystana **do zaopatrzenia ludności w wodę** przeznaczoną do spożycia lub na cele socjalno-bytowe, jednostkowa stawka opłaty za pobór jednego m<sup>3</sup>:
  - 1) wody podziemnej - **wynosi 0,068 zł;**
  - 2) wody powierzchniowej śródlądowej - **wynosi 0,040 zł.**



## OPŁATY ZA KORZYSTANIE ZE ŚRODOWISKA

### § 4 Rozporządzenie RM z 12 października 2015 r. w sprawie opłat za korzystanie ze środowiska

4. Jednostkowe stawki opłat, o których mowa w ust. 1-3, **mnoży się przez współczynniki różnicujące** określone w ust. 5 - dla poboru wody podziemnej oraz określone w ust. 6 i ust. 10 - dla poboru wody powierzchniowej śródlądowej, zależne od:

1) **jakości ujmowanej wody** określonej sposobem uzdatniania, które wykonuje podmiot korzystający ze środowiska dokonujący poboru wód podziemnych lub powierzchniowych śródlądowych w celu uzyskania jej potrzebnej jakości;

2) **części obszaru kraju oraz dostępności zasobów wody.** ””



## OPŁATY ZA KORZYSTANIE ZE ŚRODOWISKA

### Art. 284 ust. 1 POŚ

Podmiot korzystający ze środowiska ustala we własnym zakresie wysokość należnej opłaty i wnosi ją na rachunek właściwego **urzędu marszałkowskiego**.





Jak będzie  
od 1 stycznia 2018 r.



## OPŁATY ZA KORZYSTANIE ZE ŚRODOWISKA A OPŁATY ZA USŁUGI WODNE

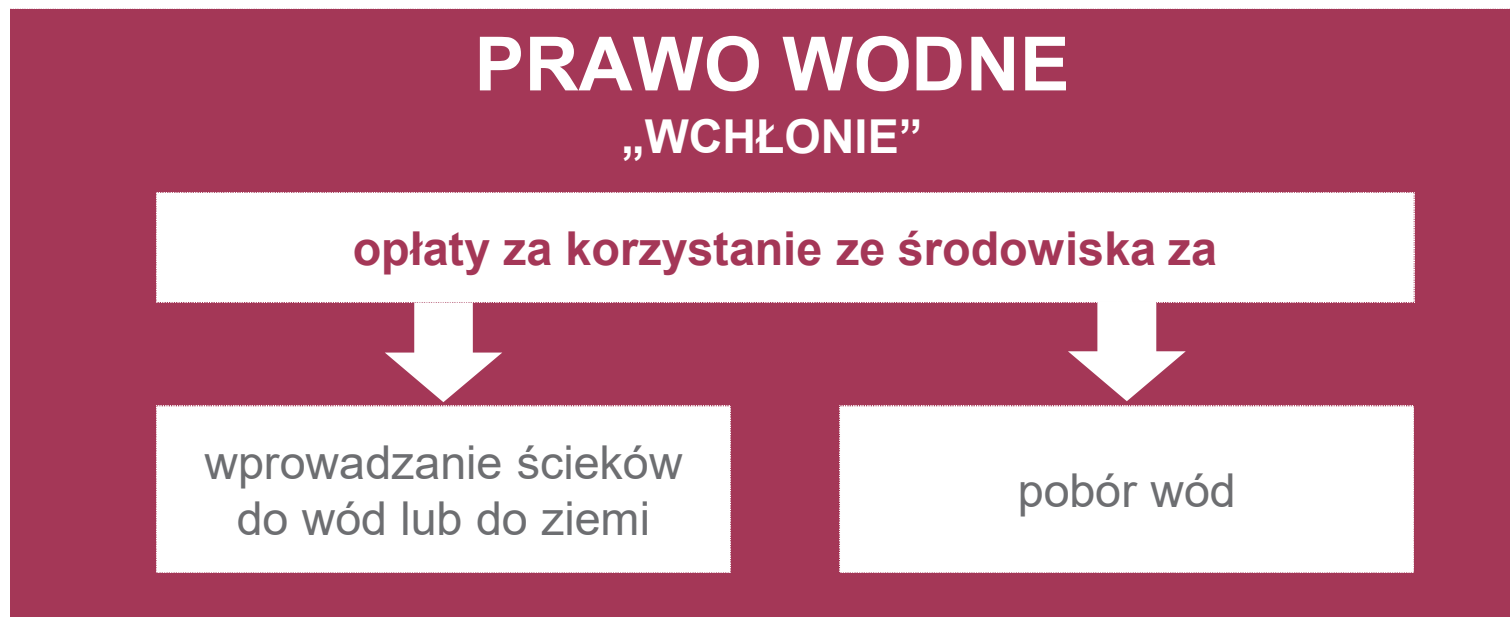

Wskazane opłaty przybiorą postać  
**„opłat za usługi wodne”**

# INSTRUMENTY EKONOMICZNE W GOSPODAROWANIU WODAMI

## Art. 267 nPW

Instrumenty ekonomiczne służące gospodarowaniu wodami stanowią:

- 1) **opłaty za usługi wodne;**
- 2) opłaty podwyższone;
- 3) należności za korzystanie ze śródlądowych dróg wodnych i ich odcinków oraz urządzeń wodnych stanowiących własność Skarbu Państwa, usytuowanych na śródlądowych wodach powierzchniowych;
- 4) opłata legalizacyjna, o której mowa w art. 190 ust. 2;
- 5) opłata roczna, o której mowa w art. 261 ust. 1;
- 6) wpływy z tytułu rozporządzania nieruchomościami, o którym mowa w art. 264 ust. 1;
- 7) opłata roczna, o której mowa w art. 6d ust. 4 ustawy z dnia 18 kwietnia 1985 r. o rybactwie śródlądowym;
- 8) wpływy z tytułu opłaty, o której mowa w art. 7 ust. 8 ustawy z dnia 18 kwietnia 1985 r. o rybactwie śródlądowym, w przypadkach, w których Wody Polskie są uprawnionym do rybactwa;
- 9) wpływy z umów dotyczących wykonywania rybactwa śródlądowego, o których mowa w art. 534 ust. 1 pkt 5.

## INSTRUMENTY EKONOMICZNE W GOSPODAROWANIU WODAMI

### **Art. 268 ust. 1 nPW**

Opłaty za usługi wodne uiszcza się za:

- 1) pobór wód podziemnych lub wód powierzchniowych;
- 2) wprowadzanie ścieków do wód lub do ziemi;
- 3) odprowadzanie do wód:
  - a) wód opadowych lub roztopowych ujętych w otwarte lub zamknięte systemy kanalizacji deszczowej służące do odprowadzania opadów atmosferycznych albo systemy kanalizacji zbiorczej w granicach administracyjnych miast,
  - b) wód pochodzących z odwodnienia gruntów w granicach administracyjnych miast;
- 4) pobór wód podziemnych i wód powierzchniowych na potrzeby chowu i hodowli ryb oraz innych organizmów wodnych;
- 5) wprowadzanie do wód lub do ziemi ścieków z chowu lub hodowli ryb oraz innych organizmów wodnych.



## INSTRUMENTY EKONOMICZNE W GOSPODAROWANIU WODAMI

Art. 269 ust. 1 nPW

Opłatę za usługi wodne uiszcza się także za:

- 1) **zmniejszenie naturalnej retencji terenowej** na skutek wykonywania na nieruchomości o powierzchni powyżej 3500 m<sup>2</sup> robót lub obiektów budowlanych trwale związanych z gruntem, mających wpływ na zmniejszenie tej retencji przez wyłączenie więcej niż 70% powierzchni nieruchomości z powierzchni biologicznie czynnej na obszarach nieujętych w systemy kanalizacji otwartej lub zamkniętej;
- 2) wydobywanie z wód powierzchniowych, w tym z morskich wód wewnętrznych wraz z wodami wewnętrznymi Zatoki Gdańskiej oraz wód morza terytorialnego, **kamienia, żwiru, piasku oraz innych materiałów**, a także wycinanie roślin z wód lub brzegu.



Jakie będą składniki  
opłaty za usługi wodne



## OPŁATA ZA USŁUGI WODNE

### SKŁADNIKI OPŁATY ZA USŁUGI WODNE

(na przykładzie opłaty za pobór wód)



#### CZĘŚĆ STAŁA

uzależniona od **maksymalnego poboru wody**, który jest określony w pozwoleniu wodnoprawnym albo w pozwoleniu zintegrowanym

Zwana opłatą „**zasobową**” lub „**abonamentową**” ponieważ będzie gwarantowała dostęp do określonej ilości zasobów wodnych.

#### CZĘŚĆ ZMIENNA

będzie ustalana jako **iloczyn jednostkowej stawki opłaty i ilości pobranych wód** podziemnych lub wód powierzchniowych w m<sup>3</sup>.

odpowiada dzisiejszej **opłacie za korzystanie ze środowiska**

## WYSOKOŚĆ OPŁATY STAŁEJ ZA POBÓR WÓD

W świetle art. 561 nPW, do dnia 31 grudnia 2019 r. górne jednostkowe stawki opłat za pobór wód w formie opłaty stałej będą wynosiły:

- 1) **za pobór wód podziemnych – 500 zł na dobę za 1 m<sup>3</sup>/s** za określony w pozwoleniu wodnoprawnym albo w pozwoleniu zintegrowanym maksymalny pobór wody;
- 2) **za pobór wód powierzchniowych – 250 zł na dobę za 1 m<sup>3</sup>/s** za określony w pozwoleniu wodnoprawnym albo w pozwoleniu zintegrowanym maksymalny pobór wody.

## WYSOKOŚĆ OPŁATY STAŁEJ ZA POBÓR WÓD OD 2020



Od 1 stycznia 2020 r. stawki opłaty stałej będą już jednak obowiązywały w wysokości wskazanej w nPW.

Oznacza to, że stawka opłaty stałej za pobór wód podziemnych będzie mogła wynosić **nawet 2000 zł na dobę za 1 m<sup>3</sup>/s** za określony w pozwoleniu wodnoprawnym (pozwoleniu zintegrowanym) maksymalny pobór wód, o ile pobór wód będzie większy niż 30% dostępnych zasobów wód podziemnych.





Jak w praktyce obliczyć  
wysokość opłaty stałej  
za usługę wodną?



## PRZYKŁAD: OBLICZENIE OPŁATY STAŁEJ ZA POBÓR WÓD PODZIEMNYCH

### 1. Możliwe warianty obliczania wysokości opłaty stałej za pobór wód podziemnych:

#### a) Maksymalny godzinowy pobór wody:

$$Q \text{ max h} = 30,0 \text{ m}^3/\text{h} = 0,0083 \text{ m}^3/\text{s}$$

$$\text{Wysokość opłaty stałej: } 0,0083 \times 500 \times 365 = \mathbf{1\ 514,75 \text{ zł}}$$

#### b) Maksymalny dzienny pobór wody:

$$Q \text{ max d} = 432,0 \text{ m}^3/\text{d} = 0,005 \text{ m}^3/\text{s}$$

$$\text{Wysokość opłaty stałej: } 0,005 \times 500 \times 365 = \mathbf{912,50 \text{ zł}}$$

#### c) Maksymalny roczny pobór wody:

$$Q \text{ max rok} = 127020,0 \text{ m}^3/\text{rok} = 0,004 \text{ m}^3/\text{s}$$

$$\text{Wysokość opłaty stałej: } 0,004 \times 500 \times 365 = \mathbf{730 \text{ zł}}$$

*Dla przykładowego pozwolenia wodnoprawnego na pobór wód podziemnych oraz wprowadzanie oczyszczonych wód popłuczynach do ziemi wydanego dla małej gminy (ok. 11 tys. mieszkańców). **Przykład opracowany przez IGWP***



## MOŻLIWOŚĆ ZMIANY POZWOLEŃ WODNOPRAWNYCH



**Ustawa Prawo wodne przewiduje możliwość aktualizacji aktualnych pozwoleń wodnoprawnych.**

Z uwagi na wprowadzenie opłaty stałej, uzależnionej od maksymalnego poziomu poboru wód wskazanego w pozwoleniu wodnoprawnym, ich urealnienie poprzez zmianę pozwoleń wodnoprawnych **może okazać się uzasadnione ekonomicznie.**





WYSOKOŚĆ OPŁATY ZMIENNEJ  
(za pobór wód)



Uzależniona **od celu** na jaki  
woda zostanie przeznaczona

## WYSOKOŚĆ OPŁATY ZMIENNEJ ZA POBÓR WÓD PRZEZ WOD-KAN

Za pobór wód w formie opłaty zmiennej, w zależności od ilości pobieranych wód podziemnych lub wód powierzchniowych w ramach pozwoleń wodnoprawnych albo pozwoleń zintegrowanych



do celów realizacji zadań własnych gminy w zakresie zbiorowego zaopatrzenia ludności w wodę przeznaczoną do spożycia przez ludzi:

- a) **0,30 za 1 m<sup>3</sup>** pobranych wód podziemnych lub wód powierzchniowych w ilości średniorocznej przekraczającej 1,0 m<sup>3</sup>/s,
- b) **0,20 zł za 1 m<sup>3</sup>** pobranych wód podziemnych lub wód powierzchniowych w ilości średniorocznej od 0,26 do 1,0 m<sup>3</sup>/s,
- c) **0,15 zł za 1 m<sup>3</sup>** pobranych wód podziemnych lub wód powierzchniowych w ilości średniorocznej nieprzekraczającej 0,25 m<sup>3</sup>/s;



## WYSOKOŚĆ OPŁATY ZMIENNEJ

### STAWKI JEDNOSTKOWE



Ostateczna wysokość opłat zostanie określona w rozporządzenia Rady Ministrów w sprawie opłat za usługi wodne oraz szczególnego korzystania z wód, które będzie wydane na podstawie art. 277 nPW.



PROJEKT ROZPORZĄDZENIE RADY MINISTRÓW z dnia ...  
w sprawie opłat za usługi wodne oraz szczególne korzystanie z wód



§ 4. 1. Jednostkowe stawki opłaty zmiennej za pobór wód, w zależności od ilości pobieranych wód w ramach pozwolenia wodnoprawnego albo pozwolenia zintegrowanego, wynoszą:

(...)

40) za pobór wód w formie opłaty zmiennej, w zależności od ilości pobranych wód podziemnych w ramach pozwoleń wodnoprawnych albo pozwoleń zintegrowanych, do celów realizacji zadań własnych gminy **w zakresie zbiorowego zaopatrzenia ludności w wodę przeznaczoną do spożycia przez ludzi:**

- a) **0,068 zł za 1 m<sup>3</sup>** pobranych wód podziemnych w ilości średniorocznej przekraczającej 1,0 m<sup>3</sup>,
- b) **0,068 zł za 1 m<sup>3</sup>** pobranych wód podziemnych w ilości średniorocznej od 0,51 do 1,0 m<sup>3</sup>,
- c) **0,068 zł za 1 m<sup>3</sup>** pobranych wód podziemnych w ilości średniorocznej od 0,26 do 0,50 m<sup>3</sup>,
- d) **0,068 zł za 1 m<sup>3</sup>** pobranych wód podziemnych w ilości średniorocznej od 0,10 do 0,25 m<sup>3</sup>,
- e) **0,068 zł za 1 m<sup>3</sup>** pobranych wód podziemnych w ilości średniorocznej nieprzekraczającej 0,10 m<sup>3</sup>;

## PROJEKT ROZPORZĄDZENIE RADY MINISTRÓW z dnia ... w sprawie opłat za usługi wodne oraz szczególne korzystanie z wód



§ 4. 1. Jednostkowe stawki opłaty zmiennej za pobór wód, w zależności od ilości pobieranych wód w ramach pozwolenia wodnoprawnego albo pozwolenia zintegrowanego, wynoszą:

(...)

41) za pobór wód w formie opłaty zmiennej, w zależności od ilości pobranych wód powierzchniowych w ramach pozwoleń wodnoprawnych albo pozwoleń zintegrowanych, do celów realizacji **zadań własnych gminy w zakresie zbiorowego zaopatrzenia ludności w wodę** przeznaczoną do spożycia przez ludzi:

- a) **0,040 zł za 1 m<sup>3</sup>** pobranych wód powierzchniowych w ilości średniorocznej przekraczającej 1,0 m<sup>3</sup>,
- b) **0,040 zł za 1 m<sup>3</sup>** pobranych wód powierzchniowych w ilości średniorocznej od 0,51 do 1,0 m<sup>3</sup>,
- c) **0,040 zł za 1 m<sup>3</sup>** pobranych wód powierzchniowych w ilości średniorocznej od 0,26 do 0,50 m<sup>3</sup>,
- d) **0,040 zł za 1 m<sup>3</sup>** pobranych wód powierzchniowych w ilości średniorocznej od 0,10 do 0,25 m<sup>3</sup>,
- e) **0,040 zł za 1 m<sup>3</sup>** pobranych wód powierzchniowych w ilości średniorocznej nieprzekraczającej 0,10 m<sup>3</sup>;

## OPŁATA ZA POBÓR WÓD DO ZAOPATRZENIA LUNOŚCI

Analiza stawek, a także współczynników różnicujących w projekcie rozporządzenia RM prowadzi do następującego wniosku



Wysokość opłaty zmiennej za pobór wód do celów realizacji zadań własnych gminy w zakresie zbiorowego zaopatrzenia ludności w wodę **jest taka sama** w projekcie rozporządzenia RM jak w przypadku obowiązującej w 2017 r. opłaty za korzystanie ze środowiska za pobór wód.

## OPŁATY ZA USŁUGI WODNE

### **Art. 271. nPW**

13. Jeżeli podmiot obowiązany do ponoszenia opłat za usługi wodne pobiera wody podziemne lub wody powierzchniowe do różnych celów lub potrzeb, jest obowiązany zapewnić odrębny pomiar ilości wody pobieranej do tych celów lub potrzeb. ””



## WĄTPLIWOŚCI PRAWNE

Nowe Prawo wodne nie określa w jaki sposób przedsiębiorstwa wod-kan będą ustalały ilość wody pobieranej przez podmioty, które **wykorzystują ją na cele specjalne**, objęte opłatami za usługi wodne (np. do celów spożywczych).





**OPŁATA OD DESZCZÓWKI**

**W ŚWIETLE NOWEGO PRAWO WODNEGO**



Jak jest dzisiaj



## AKTUALNIE TRZY REŻIMY PRAWNE OPŁAT ZA DESZCZÓWKĘ

**PRAWO OCHRONY  
ŚRODOWISKA**



**PRAWO WODNE**



**USTAWA O ZBIOROWYM  
ZAOPATRZENIU W WODĘ  
I ODPROWADZANIU ŚCIEKÓW**



## OPŁATA OD DESZCZÓWKI W ŚWIETLE AKTUALNYCH PRZEPISÓW

### 1. OPŁATA ZA KORZYSTANIE ZE ŚRODOWISKA

wprowadzanie „deszczówki” do wód lub do ziemi, wykraczające poza zakres zwykłego korzystania z wód jest **szczególnym korzystaniem z wód**

zob. art. 273 ust. 1 pkt 2 ustawy Prawo ochrony środowiska oraz art. 122 ustawy Prawo wodne i inne przepisy ww. ustaw

### 2. OPŁATA ZA USŁUGĘ ODPROWADZANIA ŚCIEKÓW OPADOWYCH LUB ROZTOPOWYCH

**w taryfach** możliwe jest uwzględnianie **opłat za odprowadzanie w ściekach „deszczówki”** z powierzchni zanieczyszczonych o trwałej nawierzchni

Definicja ścieków w uzzw i inne przepisy ustawy



## OPŁATA OD DESZCZÓWKI – RÓŻNE OBLCZA OD 1 STYCZNIA 2018

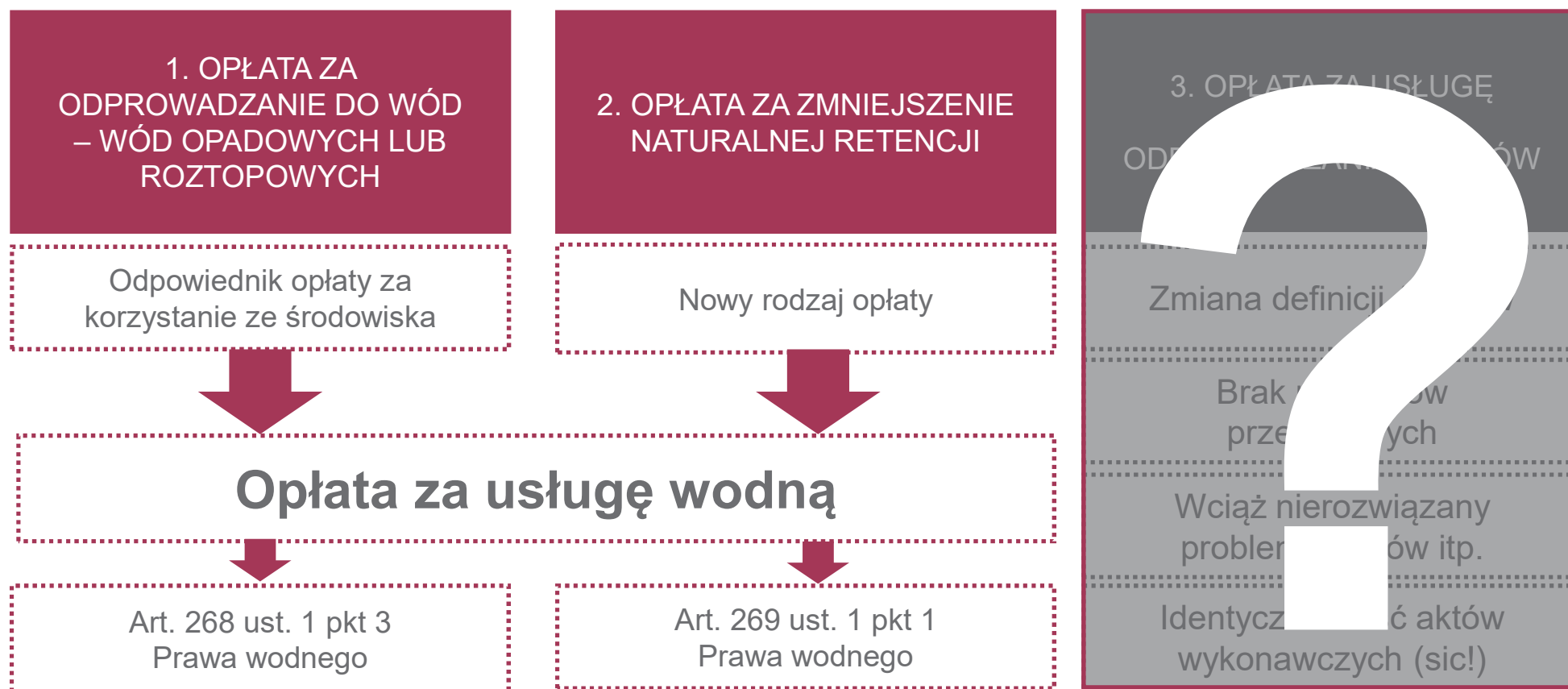

A black and white photograph of raindrops on a window pane. The background is a blurred cityscape with a prominent building featuring a dome and arched windows. The raindrops are of various sizes and are scattered across the entire frame, creating a textured, out-of-focus effect.

# OPŁATA ZA DESZCZÓWKĘ

W ŚWIETLE USTAWY O ZBIOROWYM ZAOPATRZENIU W WODĘ I ODPROWADZANIU ŚCIEKÓW

## DEFINICJA ŚCIEKÓW W UZZW DO 23 SIERNIA 2017

**Ściekami są m.in.**

Wprowadzone do wód lub do ziemi **wody opadowe lub roztopowe**, ujęte w otwarte lub zamknięte systemy kanalizacyjne, pochodzące z powierzchni zanieczyszczonych o trwałej nawierzchni



w szczególności z miast, portów, lotnisk, terenów przemysłowych, handlowych, usługowych i składowych, baz transportowych oraz dróg i parkingów,

Art. 2 pkt 8 lit. c UZZW

## ZMIANA DEFINICJI ŚCIEKÓW

Nowa ustawa Prawo wodne ogranicza pojęcie „ścieków” w uzzw, a także w ustawie Prawo wodne i w ustawie Prawo ochrony środowiska.

# ŚCIEKI



WODY OPADOWE  
LUB ROZTOPOWE  
(DESZCZÓWKA)



## ISTOTA PROBLEMU



Czy będzie możliwe pobieranie w taryfach opłat za deszczówkę, skoro traci status ścieków?





## OPŁATA ZA DESZCZÓWKĘ



Co z gminami, na terenie których uwzględnia się obecnie w taryfach opłaty za wody opadowe?

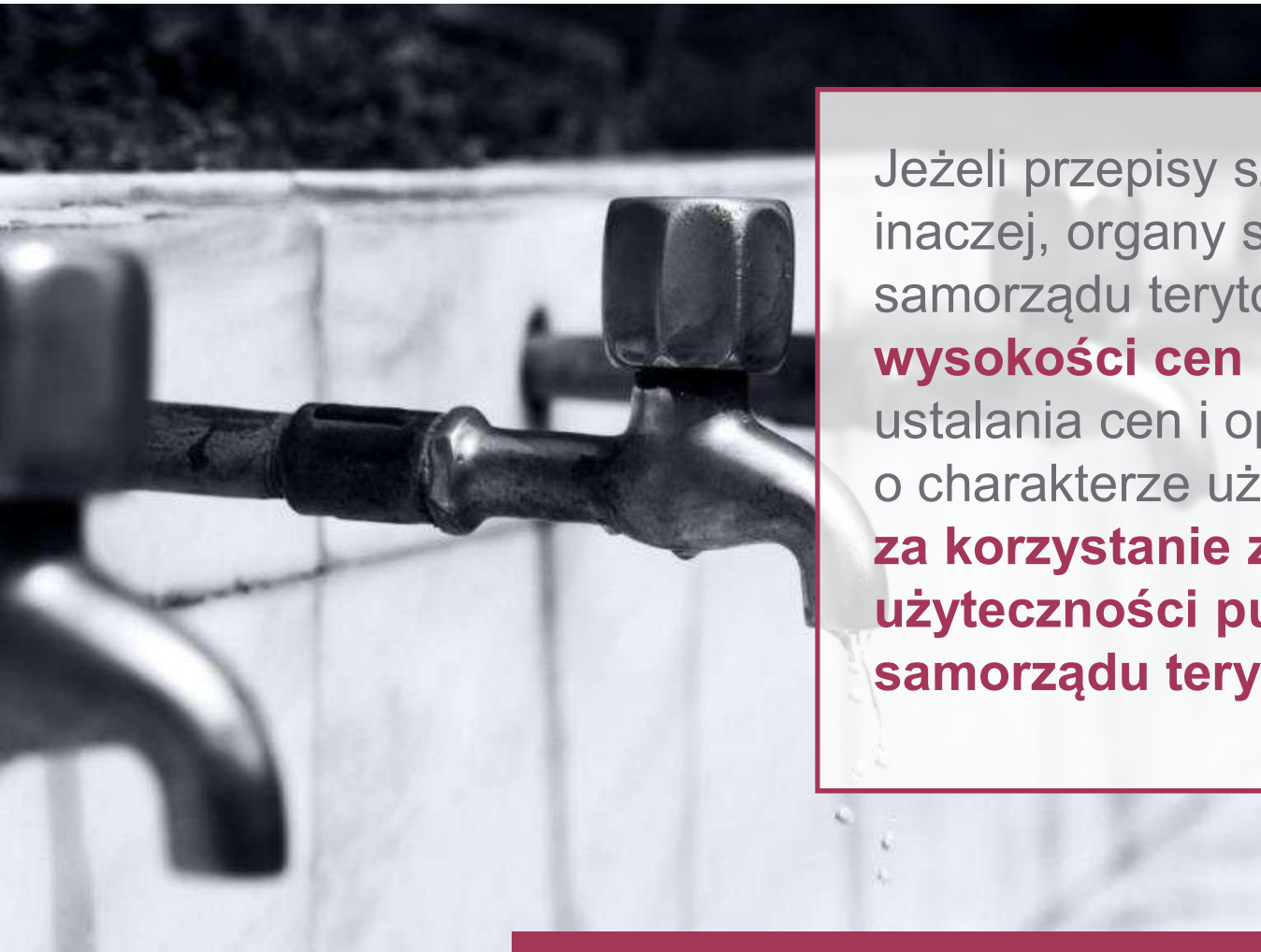

Jeżeli przepisy szczególne nie stanowią inaczej, organy stanowiące jednostek samorządu terytorialnego postanawiają o (...) **wysokości cen i opłat** albo o sposobie ustalania cen i opłat **za usługi komunalne** o charakterze użyteczności publicznej oraz **za korzystanie z obiektów i urządzeń użyteczności publicznej jednostek samorządu terytorialnego.**



Art. 4 ust. 1 pkt 2 ustawy z dnia 20 grudnia 1996 r. o gospodarce komunalnej



## OPŁATA ZA ZMNIEJSZANIE NATURALNEJ RETENCJI

Czy art. 4 ust. 1 pkt 2 ugk umożliwi  
**utrzymanie opłat za deszczówkę**





# ZARYS OPŁATY ZA ODPROWADZANIE

DO WÓD - WÓD OPADOWYCH LUB ROZTOPOWYCH





Opłaty za usługi wodne uiszczą się za:



odprowadzanie do wód:

- a) **wód opadowych lub roztopowych ujętych w otwarte lub zamknięte systemy kanalizacji deszczowej** służące do odprowadzania opadów atmosferycznych albo **systemy kanalizacji zbiorczej**,
- b) wód pochodzących z odwodnienia gruntów w granicach administracyjnych miast;

Art. 268 ust. 1 pkt 3 nPW

## KTO BĘDZIE UISZCZAŁ TEGO RODZAJU OPŁATY?

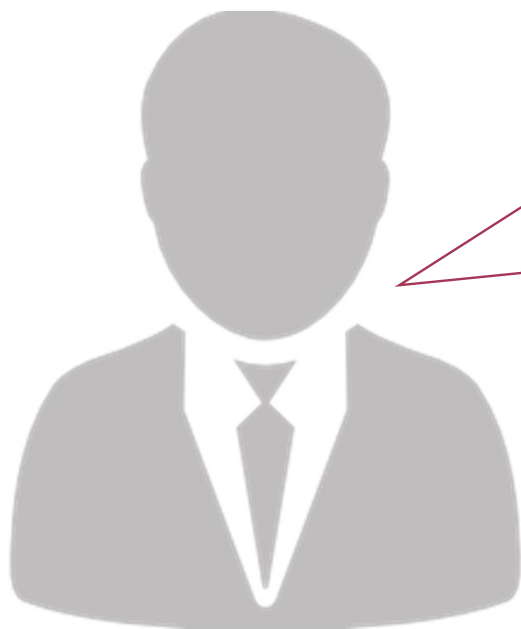

„Opłaty za odprowadzanie wód opadowych lub roztopowych wprowadzanych do wód z systemów kanalizacji zbiorczej w granicach administracyjnych miast z terenów uszczelnionych, będą ponoszone za 1 m<sup>3</sup> tych wód wprowadzanych do wód, w okresie jednego roku. Górne stawki tych opłat wahają się od 1,50 zł do 0,15 za 1 m<sup>3</sup> wód opadowych lub roztopowych w okresie 1 roku.(...) **Opłaty te będą ponoszone przez podmioty odpowiedzialne za eksploatację systemów kanalizacji zbiorczej na terenach miast.**”

Odpowiedź na interpelację nr 8137 Podsekretarza Stanu w Ministerstwie Środowiska z dnia 29 grudnia 2016 r.



## KTO BĘDZIE UISZCZAŁ TEGO RODZAJU OPŁATY?

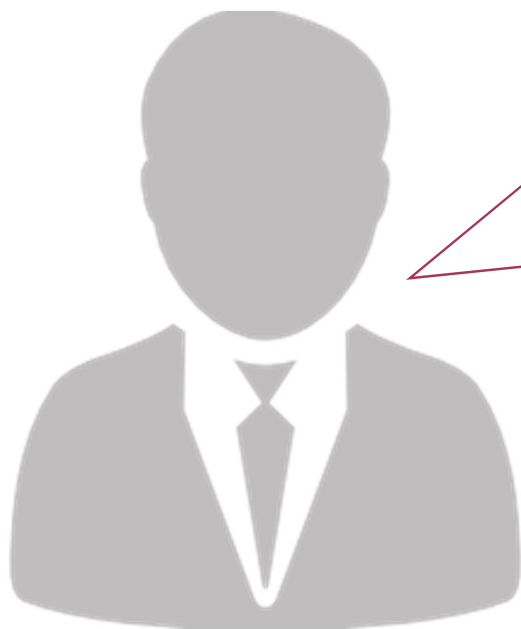

„Odrębną kwestią, która **nie jest** przedmiotem regulacji projektu ustawy – Prawo wodne są opłaty za odprowadzanie wód opadowych lub roztopowych, **jakie będą ponoszone przez indywidualnych użytkowników systemów kanalizacji**. Obowiązki w tym zakresie kształtowane są przepisami ustawy z dnia 7 czerwca 2001 r. o zbiorowym zaopatrzeniu w wodę i zbiorowym odprowadzaniu ścieków”.

Odpowiedź na interpelację nr 8137 Podsekretarza Stanu w Ministerstwie Środowiska z dnia 29 grudnia 2016 r.

PROPONOWANA DEFINICJA LEGALNA



**WODY OPADOWE LUB ROZTOPOWE**



***rozumie się przez to wody będące skutkiem opadów atmosferycznych***

## PROPONOWANA DEFINICJA LEGALNA



# ŚCIEKI KOMUNALNE



rozumie się przez to ścieki bytowe lub mieszaninę ścieków bytowych ze ściekami przemysłowymi albo **wodami opadowymi lub roztopowymi**, odprowadzane urządzeniami służącymi do realizacji zadań własnych gminy w zakresie kanalizacji i oczyszczania ścieków komunalnych;

## OPŁATA ZA ODPROWADZANIE WÓD OPADOWYCH LUB ROZTOPOWYCH

Opłata za usługi wodne za odprowadzanie do wód – wód opadowych lub roztopowych ujętych w otwarte lub zamknięte systemy kanalizacji deszczowej służące do odprowadzania opadów atmosferycznych albo systemy kanalizacji zbiorczej w granicach administracyjnych miast składa się z:

**opłaty stałej**

oraz

**opłaty zmiennej** zależnej od istnienia urządzeń do retencjonowania wody z terenów uszczelnionych.

## WYSOKOŚĆ OPŁAT

Górne jednostkowe stawki opłat za usługi wodne (...) wynoszą za odprowadzanie do wód - wód:

### w formie opłaty stałej

- 5 zł na dobę za 1 m<sup>3</sup>/s za określoną w pozwoleniu wodnoprawnym albo w pozwoleniu zintegrowanym maksymalną ilość wód opadowych lub roztopowych odprowadzanych do wód z otwartych lub zamkniętych systemów kanalizacji deszczowej służących do odprowadzania opadów atmosferycznych

### w formie opłaty zmiennej

- od 1,50 zł do 0,15 zł za 1 m<sup>3</sup> na 1 rok odprowadzonych do wód wód opadowych lub roztopowych ujętych w otwarte lub zamknięte systemy kanalizacji deszczowej służące do odprowadzania opadów atmosferycznych w granicach administracyjnych miast

- wysokość jest uzależniona od istnienia lub nie **urządzeń do retencjonowania wody** z terenów uszczelnionych oraz ich pojemności.

zob. art. 273 ust. 6 oraz 274 pkt 5 nPW



**OPŁATA**

**ZA ZMNIEJSZANIE NATURALNEJ RETENCJI**



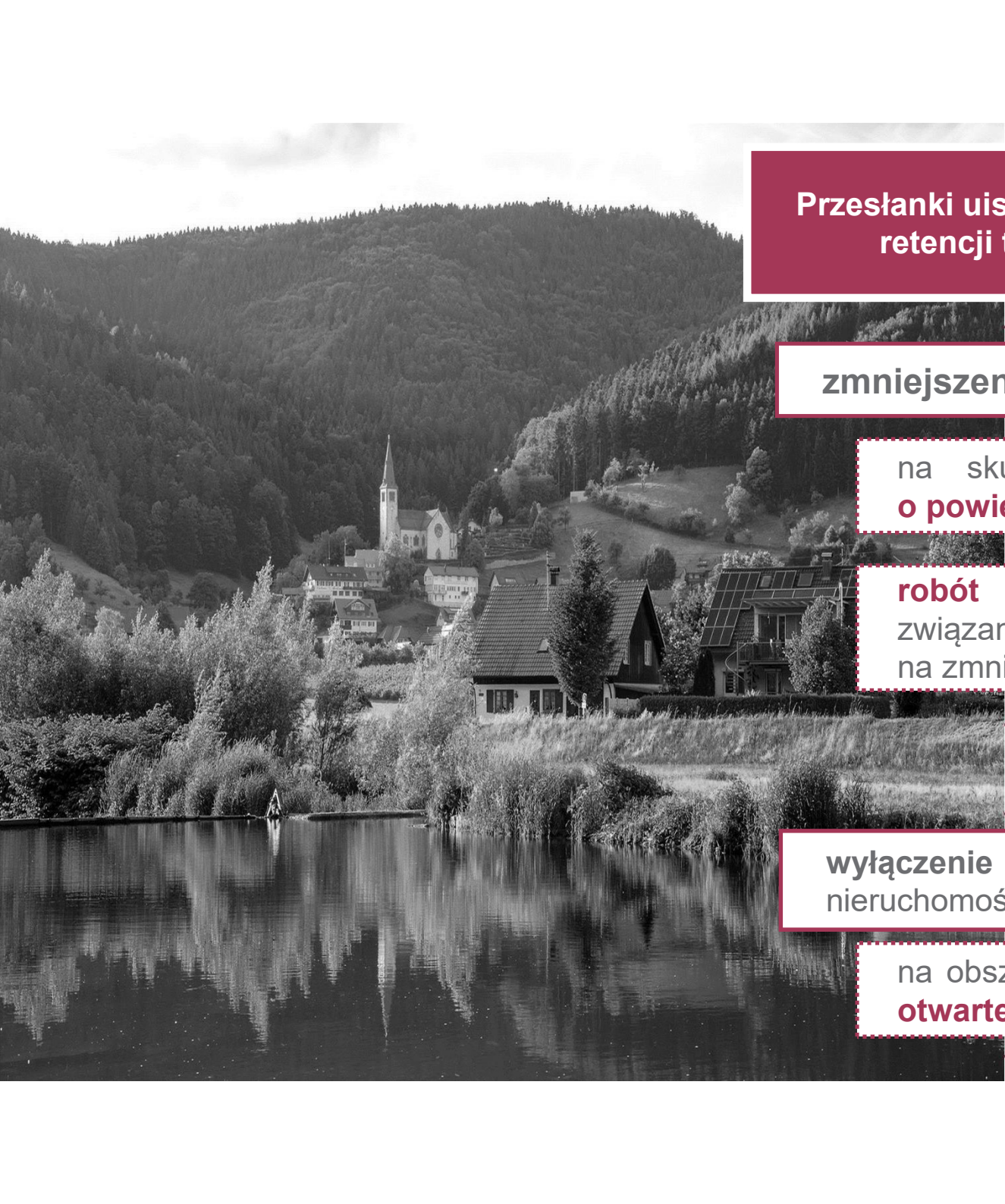

Przesłanki uiszczania opłaty za zmniejszenie naturalnej retencji terenowej z art. 269 ust. 1 pkt 1 nPW

zmniejszenie naturalnej retencji terenowej

na skutek wykonywania na **nieruchomości o powierzchni powyżej 3500 m<sup>2</sup>**

**robót lub obiektów budowlanych** trwale związanych z gruntem mających wpływ na zmniejszenie tej retencji

PRZEZ

wyłączenie **więcej niż 70 % powierzchni** nieruchomości z powierzchni biologicznie czynnej

na obszarach **nieujętych w systemy kanalizacji otwartej lub zamkniętej;**



OPŁATA ZA ZMNIEJSZANIE NATURALNEJ RETENCJI



**Kogo dotyczy**

„opłata za zmniejszenie naturalnej retencji”

## OPŁATA ZA ZMNIEJSZANIE NATURALNEJ RETENCJI

Opłatę za usługi wodne są obowiązane ponosić:



(...)

**2) osoby fizyczne, osoby prawne, jednostki organizacyjne, w tym spółki nieposiadające osobowości prawnej, będące:**

- a) właścicielami nieruchomości lub obiektów budowlanych,
- b) posiadaczami samoistnymi nieruchomości lub obiektów budowlanych,
- c) użytkownikami wieczystymi gruntów,
- d) posiadaczami nieruchomości lub ich części albo obiektów budowlanych lub ich części, stanowiących własność Skarbu Państwa lub jednostki samorząd terytorialnego

- które **na skutek wykonywania robót i obiektów** mających wpływ na zmniejszenie naturalnej retencji terenowej **doprowadziły do zmniejszenia tej retencji;**

## OPŁATA ZA ZMNIEJSZANIE NATURALNEJ RETENCJI WYŁĄCZENIA

### Opłaty za zmniejszenie naturalnej retencji:



- ✓ nie ponosi się za jezdnie dróg publicznych oraz drogi kolejowe, z których wody opadowe lub roztopowe są odprowadzane do wód lub do ziemi przy pomocy urządzeń wodnych umożliwiających retencję lub infiltrację tych wód.
- ✓ nie ponoszą kościoły i inne związki wyznaniowe.





NAJWAŻNIEJSZE ZMIANY  
**SPÓŁKI WOD-KAN**

**1**

FINANSOWE

**2**

PROCEDURALNE

**3**

ŚRODOWISKOWE (OCHRONA WÓD)

**4**

TARYFOWE (REGULACYJNO-KONTROLNE)



Kto i w jakim trybie będzie ustalał  
wysokość opłaty za usługi wodne





## OPŁATY ZA USŁUGI WODNE

Co do zasady wysokość opłat za usługi wodne będą ustalały **Wody Polskie**.

The logo consists of the letters 'WP' in a bold, white, sans-serif font, centered within a dark red square.

Wyjątkiem od tej zasady będzie **opłata za zmniejszenie naturalnej retencji**. Jej wysokość będą ustalały poszczególne gminy.



## OPŁATY ZA USŁUGI WODNE

### Art. 271 ust 1 nPW

#### Wysokość **opłaty stałej** za:

- 1) pobór wód podziemnych,
  - 2) pobór wód powierzchniowych,
  - 3) odprowadzanie do wód:
    - a) wód opadowych lub roztopowych ujętych w otwarte lub zamknięte systemy kanalizacji deszczowej służące do odprowadzania opadów atmosferycznych albo systemy kanalizacji zbiorczej w granicach administracyjnych miast,
    - b) wód pochodzących z odwodnienia gruntów w granicach administracyjnych miast,
  - 4) wprowadzanie ścieków do wód lub do ziemi
- **ustalają Wody Polskie** oraz przekazują podmiotom obowiązującym do ponoszenia opłat za usługi wodne **w formie informacji rocznej, zawierającej także sposób obliczenia tej opłaty.**

## OPŁATY ZA USŁUGI WODNE

### **Art. 272 nPW ust. 10.**

Ustalając wysokość opłat, o których mowa w art. 272 nPW ust. 1–9, uwzględnia się **okres rozliczeniowy wynoszący kwartał.**



W art. 272 ust. 1-7 mowa o opłatach zmiennych, w ust. 8 o opłacie za zmniejszenia naturalnej retencji, natomiast w ust. 9 o opłacie za wydobywanie z wód powierzchniowych, w tym z morskich wód wewnętrznych wraz z wodami wewnętrznymi Zatoki Gdańskiej oraz wód morza terytorialnego, kamienia, żwiru, piasku oraz innych materiałów, a także wycinanie roślin z wód lub brzegu.



## Art. 272 nPW

11. Ustalenie ilości pobranych wód podziemnych lub wód powierzchniowych, lub ilości ścieków wprowadzanych do wód lub do ziemi odbywa się na podstawie **odczytu wskazań przyrządów pomiarowych lub na podstawie danych z systemów pomiarowych.**

12. Podmiot obowiązany do ponoszenia opłat za usługi wodne jest obowiązany zapewnić **odrębny pomiar ilości** pobieranych wód podziemnych oraz pobieranych wód powierzchniowych.





## Art. 272 nPW

13. Jeżeli podmiot obowiązany do ponoszenia opłat za usługi wodne pobiera wody podziemne lub wody powierzchniowe do różnych celów lub potrzeb, jest obowiązany zapewnić **odrębny pomiar ilości wody pobieranej do tych celów lub potrzeb.**





## Art. 272 nPW

14. Odczytu wskazań przyrządów pomiarowych dokonuje **pracownik Wód Polskich**.



15. Podmiot obowiązany do ponoszenia opłat za usługi wodne jest **obowiązany zapewnić dostęp do nieruchomości** w zakresie niezbędnym do dokonania odczytu wskazań ilości pobranych wód podziemnych lub wód powierzchniowych, lub ilości ścieków wprowadzanych do wód lub do ziemi.

16. Odczytu wskazań pomiaru ilości pobranych wód podziemnych lub wód powierzchniowych, lub ilości ścieków wprowadzanych do wód lub do ziemi, **można dokonać także przy pomocy przyrządu pomiarowego zapewniającego możliwość zdalnego odczytu** wskazań przez Wody Polskie.





Co z pomiarem  
w okresie przejściowym



## URZĄDZENIA POMIAROWE

### Art. 552 ust. 7 nPW

Do dnia 31 grudnia 2020 r. **Wody Polskie wyposażą w przyrządy pomiarowe** podmioty obowiązane do ponoszenia opłaty za usługi wodne, o której mowa w art. 268 ust. 1.



### Art. 36 ust. 5. nPW

Podmioty, o których mowa w ust. 1 i 2, za zgodą Wód Polskich, **mogą wyposażyć się na własny koszt** w przyrządy pomiarowe umożliwiające pomiar ilości pobranych wód lub pomiar ilości i temperatury wprowadzonych ścieków.



## Art. 552 nPW

1. Wymóg stosowania przyrządów pomiarowych umożliwiających pomiar ilości pobranej wody oraz ilości ścieków wprowadzonych do wód lub do ziemi, o którym mowa w art. 36 oraz w art. 303 ust. 3, stosuje się **od dnia 31 grudnia 2020 r.**



2. Ustalenie wysokości opłaty za usługi wodne w okresie od dnia wejścia w życie ustawy do dnia 31 grudnia 2020 r. następuje na podstawie:

- 1) określonego **w pozwoleniu wodnoprawnym albo w pozwoleniu zintegrowanym** celu i zakresu korzystania z wód;
  - 2) pomiarów dokonywanych przez organy administracji **w ramach kontroli gospodarowania wodami** lub ustaleń z przeglądów pozwoleń wodnoprawnych;
  - 3) pomiarów dokonywanych przez organy administracji w ramach **kontroli pozwoleń zintegrowanych**.
3. W okresie od dnia wejścia w życie ustawy do dnia 31 grudnia 2019 r. Wody Polskie ustalają wysokość opłat za usługi wodne, nie uwzględniając średniego niskiego przepływu z wielolecia (SNQ).
4. Przepisy wydane na podstawie art. 277 ust. 1 stosuje się.
5. Przepisy art. 272 ust. 10 i 17–21 oraz art. 273 stosuje się odpowiednio.



Jaki będzie tryb ustalania  
wysokości opłaty za usługi wodne



## WODY POLSKIE

Ustalają Wysokość opłat, o których mowa  
w art. 272 ust. 1–7 i 9 nPW w **formie informacji**

WP przekazują Informację wraz ze sposobem obliczania do

### PODMIOT OBOWIĄZANY DO PONOSZENIA OPŁAT ZA USŁUGI WODNE

**WNOSI OPŁATĘ**

**14 DNI**  
od dnia doręczenia informacji  
na rachunek WP

**UCHYLA SIĘ**

właściwy organ WP określa  
wysokość opłaty **w drodze decyzji**

zaskarżenie decyzji **nie**  
**wstrzymuje jej wykonania**

**14 DNI**  
od dnia doręczenia decyzji  
na wniesienie opłaty  
na rachunek WP

**WNOSI REKLAMACJĘ DO WP**

Termin: **14 dni** od otrzymania  
informacji

Reklamacja nie wstrzymuje  
obowiązku wniesienia opłaty

14 dni  
na rozpatrzenie  
reklamacji

**WODY POLSKIE**

**UZNAJĄ R.**

przekazanie **nowej**  
**informacji**

WP zwracają różnicę między  
wysokością pierwotnej  
opłaty za usługi wodne,  
a ustalonej po złożeniu R.

**NIE UZNAJĄ R.**

wydają **decyzję**

podmiotowi korzystającemu  
z usług wodnych przysługuje  
**skarga do sądu**  
**administracyjnego**

## OPŁATY ZA USŁUGI WODNE

### **Art. 273 ust. 9 nPW**

Reklamacja przysługuje raz w okresie rozliczeniowym.



### **UWAGA!**

Zaskarżenie decyzji, która została wydana w związku ze złożeniem reklamacji, **nie wstrzymuje jej wykonania.**







NAJWAŻNIEJSZE ZMIANY

# SPÓŁKI WOD-KAN

1

FINANSOWE

2

PROCEDURALNE

3

ŚRODOWISKOWE (OCHRONA WÓD)

4

TARYFOWE (REGULACYJNO-KONTROLNE)

## OCHRONA WODY

### Ochrona ujęć wody oraz zbiorników wód śródlądowych



Obecnie nie ma prawnego obowiązku chronienia ujęć wody przy pomocy stref ochronnych, pozostawiając decyzję w tym zakresie właścicielowi ujęcia wody.

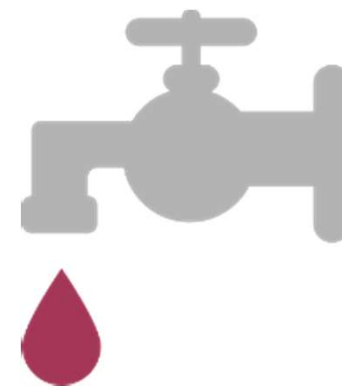

### 1. Ustanowienie ujęć ochrony wody bezpośredniej

- ✓ Zostanie wprowadzony **wymóg ustanowienia stref ochrony wody bezpośredniej**
- ✓ Aktualnie strefy ochronne ujęć wody są ustanawiane na wniosek właściciela ujęcia wody i jako takie nie mają charakteru obligatoryjnego

## USTANOWIENIE UJĘĆ OCHRONY WODY

### **Art. 121. nPW**

3. Strefę ochronną obejmującą wyłącznie teren ochrony bezpośredniej **ustanawia się dla każdego ujęcia wody**, z wyłączeniem ujęć wody służących do zwykłego korzystania z wód.

”

TRYB USTANAWIANIA UJĘĆ WODY

**TRYB USTANAWIANIA UJĘĆ WODY  
W NOWYM PRAWIE WODNYM**



Art. 135. 1 i 2 nPW.

### Strefę ochronną obejmującą:

wyłącznie teren ochrony  
bezpośredniej

ustanawia **właściwy organ  
Wód Polskich** w drodze  
decyzji;

Akty prawa miejscowego wojewody **podlegają  
uzgodnieniu z Wodami Polskimi.**

teren ochrony bezpośredniej i  
teren ochrony pośredniej

**ustanawia wojewoda,**  
w drodze aktu prawa  
miejscowego.

Jeżeli strefa ochronna, o której mowa powyżej,  
obejmowałaby tereny położone w obszarze działania  
co najmniej dwóch wojewodów, tę strefę ochronną  
**ustanawiają wspólnie właściwi wojewodowie,**  
w drodze aktu prawa miejscowego.



OCHRONA UJĘĆ WODY

**ODSZKODOWANIE**



## USTANOWIENIE UJĘĆ OCHRONY WODY

### **Art. 142. nPW**

Za szkody poniesione w związku z wprowadzeniem w strefie ochronnej lub na obszarze ochronnym, zakazów, nakazów oraz ograniczeń w zakresie użytkowania gruntów lub korzystania z wód, właścicielowi nieruchomości położonej w tej strefie lub na tym obszarze **przysługuje odszkodowanie** na zasadach określonych w art. 471.





ISTOTA PROBLEMU



Czy branżę wod-kan czeka  
masowa rewizja  
istniejących ujęć wody?

## USTANOWIENIE UJĘĆ OCHRONY WODY

### **Art. 551. nPW**

1. W terminie **nie dłuższym niż 6 miesięcy** od dnia wejścia w życie ustawy organ, o którym mowa w art. 135 ust. 1 pkt 1, ustanowi strefy ochronne obejmujące wyłącznie teren ochrony bezpośredniej dla ujęć wody, dla których dotychczas nie ustanowiono takich stref ochronnych.

”

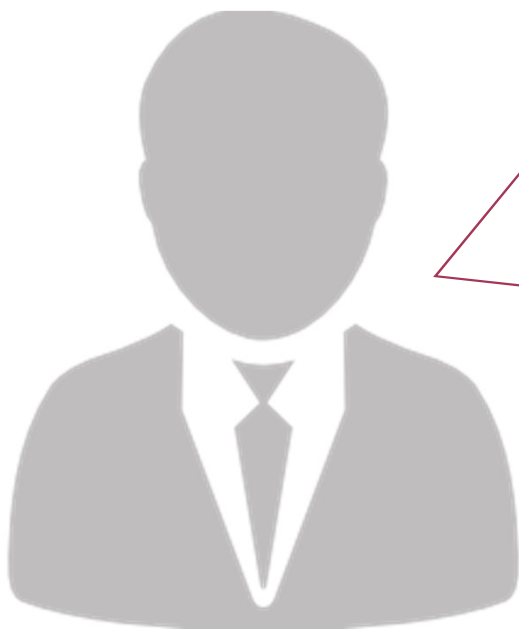

**W czterech z 12 przedsiębiorstw wodociągowych** oraz w pięciu z dziewięciu gmin, eksploatujących ujęcia wód przeznaczonych do spożycia przez ludzi, tj. **w 42,9% kontrolowanych jednostek**, stwierdzono przypadki nieuzasadnionego odstąpienia od ustanowienia strefy ochronnej z terenem ochrony pośredniej, pomimo istnienia przesłanek do ustanowienia takiego terenu.

Niewystępowanie z wnioskiem w tej sprawie **wyjaśniano brakiem potrzeby ustanowienia takiego terenu i potencjalnymi konfliktami związanymi z naruszeniem interesów właścicieli terenów, które objęłaby strefa.**

Wyniki kontroli Najwyższej Izby Kontroli z dnia 1 grudnia 2016 r. ochrona jakości wód ujmowanych do zaopatrzenia ludności w wodę przeznaczoną do spożycia (Nr ewid. 177/2016/P/16/045/KSI)

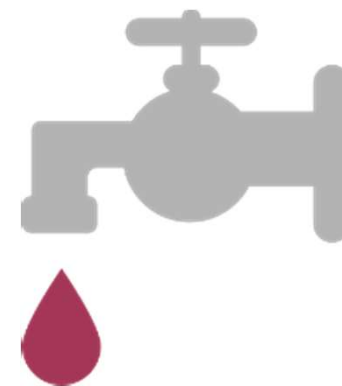

## 2. Obowiązek przeprowadzenia analiz ryzyka przez PWK

- ✓ **W terminie 3 lat** od dnia wejścia w życie ustawy, właściciele ujęć wody, dla których nie ustanowiono strefy ochronnej obejmującej teren ochrony pośredniej będą obowiązkane przeprowadzić **analizę ryzyka** i złożyć wnioski o ustanowienie stref ochronnych obejmujących teren ochrony bezpośredniej oraz teren ochrony pośredniej, jeżeli jest to uzasadnione wynikami tej analizy.



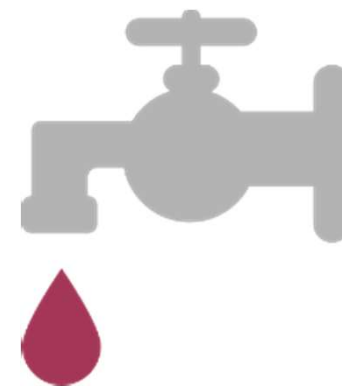

## 2. Obowiązek przeprowadzenia analiz ryzyka przez PWK

- ✓ Zgodnie z OSR, stosowna dokumentacja do opracowania analizy ryzyka to wydatek **minimum 40.000 zł za jedno ujęcie wody.**
- ✓ W zależności od wyznaczonej strefy koszt ten może sięgać do 200 000 zł za jedną strefę.

## USTANOWIENIE UJĘĆ OCHRONY WODY

### **Art. 551. nPW**

2. Właściciele ujęć wody, dla których nie ustanowiono strefy ochronnej obejmującej teren ochrony pośredniej na podstawie art. 58 ust. 1 ustawy uchylanej w art. 569, **w terminie 3 lat** od dnia wejścia w życie niniejszej ustawy **przeprowadzą analizę ryzyka**, o której mowa w art. 133 ust. 3 niniejszej ustawy, i złożą wnioski o ustanowienie stref ochronnych obejmujących teren ochrony bezpośredniej oraz teren ochrony pośredniej, jeżeli jest to uzasadnione wynikami tej analizy.

3. Przepisy art. 133 ust. 2 pkt 2, art. 134 ust. 2, art. 135 ust. 1 pkt 2, art. 137 oraz art. 138 stosuje się odpowiednio. ”

## ZMIANA PRAWA WODNEGO – SKUTKI DLA PRZEDSIĘBIORSTW WOD-KAN

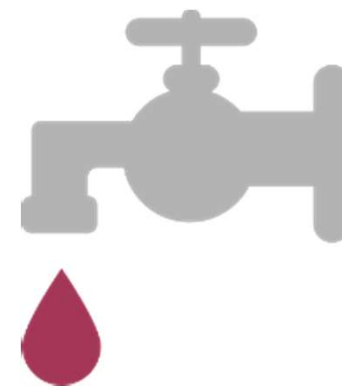

- ✓ W wyniku analiz może pojawić się konieczność ustanowienia stref ochronnych obejmujących teren ochrony bezpośredniej oraz teren ochrony pośredniej.
- ✓ Może powstać konieczność wypłacenia odszkodowania przez właścicieli ujęć wody.



NAJWAŻNIEJSZE ZMIANY  
**SPÓŁKI WOD-KAN**

**1** FINANSOWE

**2** PROCEDURALNE

**3** ŚRODOWISKOWE (OCHRONA WÓD)

**4** TARYFOWE (REGULACYJNO-KONTROLNE)



**PAŃSTWOWE GOSPODARSTWO WODNE „WODY POLSKIE”**

**QUASI REGULATOR?**

## REGULATOR NA RYNKU WODY

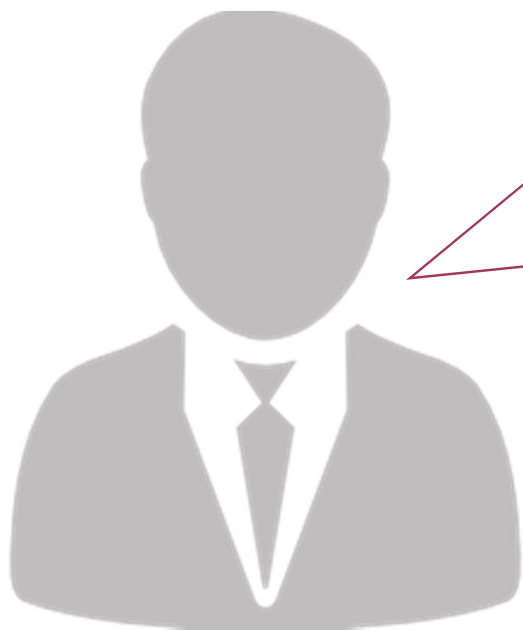

*„W toku prac nad projektem ustawy – Prawo wodne, jednym z istotnych elementów, jakie będą rozwiązane w zakresie nowych przepisów będzie **opracowanie nowego regulatora dla sektora wodociągowo – kanalizacyjnego**”.*

Uzasadnienie projektu ustawy Prawo wodne (str. 11-12)



## REGULATOR NA RYNKU WODY

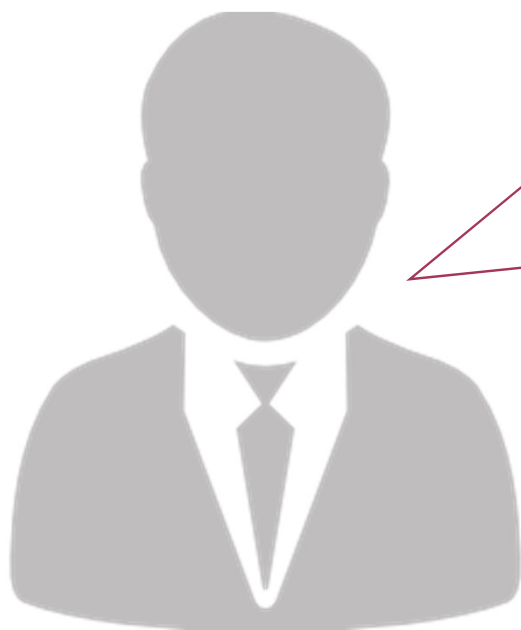

„System centralnej regulacji cen wody **zostanie wprowadzony 1 stycznia 2019 r.**”

”

Wypowiedź wiceministra środowiska Mariusz Gajda  
w rozmowie z Serwisem Samorządowym PAP z dnia 14 maja 2017 r.



## REGULATOR NA RYNKU WODY



Analiza projektu ustawy Prawo wodne nie przewiduje przepisów kompetencyjnych, które mogłyby stanowić podstawy do nadania **statusu regulatora PGW „Wody Polskie”**.

## REGULATOR NA RYNKU WODY



Wprowadzenie „regulatora” dla sektora wod-kan **wymaga nowelizacji** ustawy z dnia 7 czerwca 2001 o zbiorowym zaopatrzeniu w wodę i zbiorowym odprowadzaniu ścieków.



REGULATOR NA RYNKU  
WODY W WYKAZIE

---

PRAC LEGISLACYJNYCH  
RADY MINISTROW

Projekt ustawy o zmianie ustawy o zbiorowym  
zaopatrzeniu w wodę i zbiorowym  
odprowadzaniu ścieków oraz niektórych  
innych ustaw (UD 264 z 20 czerwca 2017 r.)

*(...) Projektowana ustawa przewiduje powierzenie funkcji organu nadzoru w sprawach realizacji zadań z zakresu zbiorowego zaopatrzenia w wodę i zbiorowego odprowadzania ścieków **dyrektorowi regionalnego zarządu gospodarki wodnej Państwowego Gospodarstwa Wodnego Wody Polskie**. (...) Wzorem dla konstrukcji uprawnień organu nadzoru są kompetencje Prezesa Urzędu Regulacji Energetyki (Prezes URE) w odniesieniu do rynku energii cieplnej.*



## REGULATOR NA RYNKU WODY



Projektowana ustawa przewiduje, że **dyrektorom regionalnych zarządów zostaną przekazane niektóre uprawnienia z zakresu zbiorowego zaopatrzenia w wodę i zbiorowego odprowadzania ścieków**, które obecnie należą do wójta i rady gminy oraz przyznane zostaną im dodatkowe kompetencje, w szczególności:

1. opiniowanie projektu regulaminu dostarczania wody i odprowadzania ścieków, przygotowanego przez radę gminy;
2. zatwierdzanie taryf;
3. rozstrzyganie sporów pomiędzy przedsiębiorstwami wodociągowo – kanalizacyjnymi a odbiorcami usług w sprawach odmowy zawarcia umowy o zaopatrzenie w wodę lub odprowadzenie ścieków przez przedsiębiorstwo wodociągowo-kanalizacyjne oraz w przypadkach odłączenia od sieci lub odmowy zawarcia umowy o przyłączenie odbiorcy do sieci;
3. nakładanie kar pieniężnych na zasadach określonych w ustawie;
4. zbieranie i przetwarzanie informacji dotyczących przedsiębiorstw wodociągowo - kanalizacyjnych, w szczególności obliczanie i publikowanie informacji o średnich cenach dostawy wody i odbioru ścieków;
5. sporządzanie i publikowanie raportów dotyczących warunków wykonywania działalności w zakresie zbiorowego zaopatrzenia w wodę i zbiorowego odprowadzania ścieków.





# DZIĘKUJĘ ZA UWAGĘ



**MIKOŁAJ MAŚLIŃSKI | Associate**

**Prawnik w dziale prawa administracyjnego  
w SMM Legal**

Doktorant w Katedrze Publicznego Prawa  
Gospodarczego Uniwersytetu im. Adama  
Mickiewicza w Poznaniu

**Specjalizacje:**

- gospodarka wodno-ściekowa
- prawo ochrony środowiska
- gospodarka odpadami
- kompleksowa obsługa spółek komunalnych i jednostek samorządu terytorialnego



+48 61 848 19 09



mikolaj.maslinski@smmlegal.pl



@MaslinskiM